

## HOTARARE

### privind stabilirea masurilor pentru exploatarea rationala si mentinerea potentialului de productie a pasunilor de pe raza municipiului Rm. Sarat pentru anul 2013

Consiliul Local al municipiului Râmnicu-Sărat, județul Buzău, întrunit în ședința de lucru ordinară în data de **25.04.2013**;

Având în vedere:

- expunerea de motive a Primarului municipiului Rm.Sarat ;
- raportul Direcției Administrație Publică Locală-Birou Administrare Patrimoniu;
- avizul comisiei de specialitate a Consiliului local;
- prevederile art.18 alin.2 din Legea nr.72/2002 a zootehniei, actualizata ;
- prevederile Legii nr.214/2011 pentru organizarea, administrarea si exploatarea pajistilor ;
- prevederile Ordinului nr.226/2003 pentru aprobarea Strategiei privind organizarea activității de imbunatatire și exploatare a pajiștilor la nivel național, pe termen mediu și lung;
- prevederile art.4 din Legea nr.213/1998 privind proprietatea publică si regimul juridic al acesteia, actualizata;
- Ordinul Prefectului județului Buzău nr.53/19.03.2001 privind trecerea unor terenuri în proprietatea municipiului Rm.Sărat pentru reîntregirea izlazului comunal;

În temeiul art.36 alin.2 lit.a punct c, art.39 alin.1 si art.45 alin.3 din Legea nr.215/2001 a administrației publice locale, republicata, actualizata;

## HOTARASTE

**Art.1.** Se stabileste ca perioada de pasunat 1 mai - 31 octombrie. Pasunatul in afara acestei perioade este interzis.

Accesul animalelor bolnave pe pasune este interzis.

**Art.2.** Se aproba componenta comisiei locale de gestionare, intretinere si exploatare a pasunilor, care are ca sarcina organizarea pasunatului pe anul 2013, incheierea contractelor de pasunat si incasarea taxelor la bugetul local, conform anexei nr.1, parte integranta a prezentei hotarari.

**Art.3.** Se aproba proiectul de contract pentru pasunatul animalelor, conform anexei nr.2 parte integranta a prezentei hotarari.

**Art.4.** Fiecare crescator de animale are obligatia de a inregistra efectivele de animale in registrul agricol in conformitate cu Ordonanta nr.28/27.08.2008, privind Registrul agricol modificata si completata prin Legea nr.98/2009 si Ordinul nr.95/2010 pentru aprobarea Normelor tehnice de completare a Registrului agricol pentru perioada 2010 -2014.

**Art.5.** Terenurile evidentiate ca pasune se folosesc in exclusivitate pentru pasunat, fanete si cultivarea plantelor erbacee specifice zonei, in vederea obtinerii de masa verde, fan sau seminte. Comisia locala de gestionare a pasunatului va lua masuri ca inainte de intrarea la pasunat, sa efectueze delimitarea pasunilor aflate in proprietatea privata a municipiului Rm. Sarat, iar in timpul pasunatului sa se efectueze curatirea pasunilor de maracinisuri, pietre, musuroaie. Aceste operatiuni se vor efectua din fondurile rezultate din incasarea taxelor de pasunat cat si prin munca contributiva a crescatorilor de animale si din bugetul local.

**Art. 6.** Fiecare crescator de animale este obligat sa achite taxa de pasunat la casieria Primariei municipiului Rm. Sarat pana la data de 15 mai 2013. Taxa de pasunat pe specii de animale este stabilita prin HCL nr.2/31.01.2013 privind stabilirea impozitelor si taxelor locale pentru anul fiscal 2013 in municipiul Rm. Sarat.

**Art.7.** Se interzice depozitarea materialelor de orice fel pe pasunea proprietate privata a municipiului Rm. Sarat.

**Art.8.** (1) Zona propusa pentru pasunat este "Tarlaua 31" - 45 ha si este identificata prin planul de amplasament anexat prezentei hotarâri.

(2) Suprafata de teren mai sus mentionata apartine domeniului privat al municipiului Rm. Sarat.

**Art.9.** (1) Umatoarele fapte constituie contraventii, daca nu sunt savarsite in astfel de conditii incat, potrivit legii penale, sa constituie infractiuni:

a) pasunatul neautorizat sau introducerea animalelor pe pajisti in afara perioadei stabilite pentru pasunat

b) impiedicarea sau intarzierea lucrarilor prevazute in amenajamente pastorale si planuri de exploatare

c) introducerea pe pajist a unor specii de animale, altele decatcele stabilite prin amenajamentele pastorale si planuri de exploatare

d) neindeplinirea de catre detinatorii sau utilizatorii de pajisti a obligatiilor prevazute in contract

e) circulatia pe pajisti cu orice mijloace de transport, inclusiv cu atelajele, care cauzeaza deteriorarea acestora

f) introducerea animalelor pe pajisti fara a detine contract

g) darea in folosinta a pajistii, fie pentru pasunat, fie pentru obtinerea de productii de culturi furajere, persoanelor care nu sunt indreptatite

(2) Contraventiile prevazute la alin.1 se sanctioneaza dupa cum urmeaza:

a) cu amenda de la 250 lei la 500 lei, pentru faptele prevazute la lit.e) si g)

b) cu amenda de la 500 lei la 1.000 lei pentru faptele prevazute la lit.b) - d)

c) cu amenda de la 500 lei la 1.500 lei pentru faptele prevazute la lit.a) si f)

(3) Primarul municipiului Rm. Sarat va imputernici agenti constatatori din cadrul Politiei Locale sa constate contraventiile si sa aplice sanctiunile in conditiile legii.

**Art.10.** Primarul municipiului Rm. Sarat prin Directia administratie publica locala-Birou Administrare Patrimoniu va duce la indeplinire prevederile prezentei hotarâri.

**Art.11.** Prezenta hotarare se comunica Institutiei Prefectului Judetului Buzau in vederea exercitarii controlului cu privire la legalitate, celor nominalizati cu ducerea la indeplinire a prevederilor prezentei hotarari si se aduce la cunostinta publica prin grija secretarului municipiului Rm. Sarat.

**Această hotărâre a fost adoptata de catre Consiliul Local al Municipiului Rm. Sarat in sedinta ordinara din 25.04.2013, cu respectarea prevederilor art.45 alin.3, cu un numar de 19 voturi din numarul total de 19 consilieri locali in functie si 19 consilieri locali prezenti.**

Președinte de ședință,  
Ing. Mănzală Alexandru

Contrasemnează secretar delegat,  
Vagyas-Davidoiu Manuela

Nr. 106

Rm.Sărat 25.04.2013



**ROMÂNIA**  
**PRIMĂRIA MUNICIPIULUI RÂMNICU- SĂRAT**

Str. N.Bălcescu nr. 1, Râmnicu-Sărat, Tel: 0238.561946; Fax: 0238.561947  
Web site: [www.primariermsarat.ro](http://www.primariermsarat.ro) E-mail: [primarie\\_rmsarat@primariermsarat.ro](mailto:primarie_rmsarat@primariermsarat.ro)

**Nr. 6028/13.04.2013**

**EXPUNERE DE MOTIVE**

la proiectul de hotărâre privind stabilirea măsurilor pentru exploatarea rațională și menținerea potențialului de producție a pășunilor de pe raza municipiului Rm.Sărat pentru anul 2013

Îmbunătățirea și exploatarea pajiștilor la nivel național și local se desfășoară conform prevederilor Legii nr.214/2011 pentru organizarea, administrarea și exploatarea pajiștilor, Legii zootehniei nr. 72/2002 coroborată cu Ordinul comun al Ministrului Agriculturii, Pădurilor, Apelor și Mediului nr. 226/28.03.2003 și al Ministrului Administrației și Internelor nr. 235/22.05.2003.

Având în vedere prevederile Ordinului nr. 235/22.05.2003, pentru aprobarea strategiei privind organizarea activității de îmbunătățire a pajiștilor la nivel național, pe termen mediu și lung, printre responsabilitățile primarului și ale Consiliului local se numără și următoarele :

-punerea în valoare a pajiștilor și folosirea optimă a acestora se va asigura prin încheierea unui număr optim de contracte de pășunat ;

-data intrării și scoaterii animalelor de la pășunat se stabilește prin hotărâre a Consiliului local și este obligatorie pentru toți deținătorii de animale .

În acest sens am inițiat proiectul de hotărâre privind stabilirea măsurilor pentru exploatarea rațională și menținerea potențialului de producție a pășunilor de pe raza municipiului Rm.Sărat pentru anul 2013 care vizează măsuri concrete de organizare a pășunatului, de întreținere și ameliorare a pășunilor proprietate privată a

municipiului Rm.Sărat care se vor executa în raport cu sumele încasate din taxele de pășunat.

Având în vedere cele sus menționate precum și prevederile art.36, alin.(2), lit.c), alin.9 precum și ale art.45, alin.3 din Legea nr.215/2001, a administrației publice locale, republicată, actualizată;

propun spre analiză și aprobare Consiliului local al municipiului Rm.Sărat Proiectul de Hotărâre privind stabilirea măsurilor pentru exploatarea rațională și menținerea potențialului de producție a pășunilor de pe raza municipiului Rm.Sărat pentru anul 2013, în baza propunerilor Direcției Administrație Publică Locală -Birou Administrare Patrimoniu din cadrul Primăriei municipiului Rm.Sărat.

**Primar,**  
**Pr.Viorel Holban**





**ROMÂNIA**  
**PRIMĂRIA MUNICIPIULUI RÂMNICU- SĂRAT**

Str. N.Bălcescu nr. 1, Râmnicu-Sărat, Tel: 0238.561946; Fax: 0238.561947  
Web site: [www.primariermsarat.ro](http://www.primariermsarat.ro) E-mail: [primarie\\_rmsarat@primariermsarat.ro](mailto:primarie_rmsarat@primariermsarat.ro)

**Nr. 6027/13.04.2013**

**RAPORT DE SPECIALITATE**

la proiectul de hotărâre privind stabilirea măsurilor pentru exploatarea rațională și menținerea potențialului de producție a pășunilor de pe raza municipiului Rm.Sărat pentru anul 2013

Având în vedere expunerea de motive a primarului municipiului Rm.Sărat din care reiese necesitatea și oportunitatea adoptării unei hotărâri privind stabilirea măsurilor necesare pentru exploatarea rațională și menținerea potențialului de producție a pășunilor de pe raza municipiului Rm.Sărat pentru anul 2013, Direcția Administrație Publică locală-Birou Administrare Patrimoniu din cadrul aparatului de specialitate al primarului, supune atenției Consiliului local următoarele:

În conformitate cu prevederile Legii nr.214/2011 pentru organizarea, administrarea și exploatarea pajiștilor: „Administrația publică locală are dreptul și capacitatea efectivă de a soluționa și de a gestiona pajiștile proprietate publică și privată a localității, în interesul colectivității locale pe care o reprezintă”.

Potrivit Ordinului Ministerului Agriculturii, Alimentației și Pădurilor nr.226/2003 pentru aprobarea Strategiei privind organizarea activității de îmbunătățire și exploatare a pajiștilor la nivel național, pe termen mediu și lung “Crescătorii de animale individuali sau asociați pot încheia contracte de pășunat pentru a obține dreptul de folosință asupra unei suprafețe din pajiștea comunală. Lucrările de întreținere a pajiștilor, precum și a utilităților zoopastorale se vor efectua sub formă de prestații de către crescătorii de animale care le folosesc și au încheiat contracte de pășunat. Condițiile și nivelul acestor prestații vor fi cuprinse în contractul de pășunat”.

Având în vedere:

- prevederile art.4 din Legea nr.213/1998, privind bunurile proprietate publică, actualizată;

- prevederile art.36, alin.(2), lit.c), alin.9 precum și ale art.45, alin.3 din Legea nr.215/2001, a administrației publice locale, republicată, actualizată;

propun spre analiză și aprobare Consiliului local al municipiului Rm.Sărat următoarele :

1. Stabilirea perioadei de pășunat : intervalul **1 mai - 31 octombrie**, avându-se în vedere condițiile de climă și sol ale municipiului Rm.Sărat. Pășunatul în afara acestei perioade este interzis. De asemenea, accesul animalelor bolnave pe pășune este interzis.
2. Aprobarea componenței comisiei locale de gestionare, întreținere și exploatare a pășunilor, care are ca sarcină organizarea pășunatului în anul 2013, încheierea contractelor de pășunat și încasarea taxelor la bugetul local, conform anexei nr.1.
3. Aprobarea proiectului de contract pentru pășunatul animalelor, conform anexei nr.2.
4. Fiecare crescător de animale are obligația de a înregistra efectivele de animale în Registrul Agricol în conformitate cu prevederile O.G. nr.28/2008 privind Registrul agricol, modificată și completată prin Legea nr.98/2009 și Ordinul nr.95/2010 pentru aprobarea Normelor tehnice de completare a Registrului agricol pentru perioada 2010 - 2014.
5. Terenurile evidențiate ca pășune se folosesc în exclusivitate pentru pășunat, ca fânețe și pentru cultivarea plantelor erbacee specifice zonei, în vederea obținerii de masă verde, fân sau semințe. Comisia locală de gestionare a pășunatului va lua măsuri ca înainte de intrarea la pășunat să efectueze delimitarea pășunilor aflate în proprietatea privată a municipiului Rm.Sărat iar în timpul pășunatului să efectueze curățirea pășunilor de mărăcinișuri, pietre, mușuroaie. Aceste operațiuni se vor efectua din fondurile rezultate din încasarea taxelor de pășunat cât și prin munca contributivă a crescătorilor de animale și din bugetul local.
6. Fiecare crescător de animale este obligat să achite taxa de pășunat la casieria Primăriei municipiului Rm.Sărat până la data de 15 mai 2013. Taxa de pășunat pe specii de animale este cea stabilită prin HCL nr.2/31.01.2013 privind aprobarea nivelurilor pentru valorile impozabile, impozitele și taxele locale și alte taxe asimilate acestora, precum și a amenzilor aplicabile în anul fiscal 2013 în municipiul Rm.Sărat.

7. Se interzice depozitarea materialelor de orice fel pe pășunea proprietate privată a municipiului Rm.Sărat.
8. Zona (trupul de pășune) propus pentru pășunat este cea situată în « Tarlaua 31 » -45 ha.

Suprafața de teren mai sus menționată aparține domeniului privat al municipiului Rm.Sărat și este identificată conform planului de situație anexat.

9. (1) Următoarele fapte constituie contravenții, dacă nu sunt săvârșite în astfel de condiții încât, potrivit legii penale, să constituie infracțiuni:

- a) pășunatul neautorizat sau introducerea animalelor pe pajiști în afara perioadei stabilite pentru pășunat;
- b) împiedicarea sau întârzierea lucrărilor prevăzute în amenajamente pastorale și planuri de exploatare;
- c) introducerea pe pajiști a unor specii de animale, altele decât cele stabilite prin amenajamentele pastorale și planuri de exploatare;
- d) neîndeplinirea de către deținătorii sau utilizatorii de pajiști a obligațiilor prevăzute în contract;
- e) circulația pe pajiști cu orice mijloace de transport, inclusiv cu atelajele, care cauzează deteriorarea acestora;
- f) introducerea animalelor pe pajiști fără a deține contract;
- g) darea în folosință a pajiștii, fie pentru pășunat, fie pentru obținerea de producții de culturi furajere, persoanelor care nu sunt îndreptățite.

(2) Contravențiile prevăzute la alin. (1) se sancționează după cum urmează:

- a) cu amendă de la 250 lei la 500 lei, faptele prevăzute la lit. e) și g);
- b) cu amendă de la 500 lei la 1.000 lei, faptele prevăzute la lit. b)-d);
- c) cu amendă de la 500 lei la 1.500 lei, faptele prevăzute la lit. a) și f).

Pentru constatarea contravențiilor și aplicarea sancțiunilor se imputernicesc agenți constatatori din cadrul Poliției Locale a municipiului Rm.Sărat.

Deținătorii de animale care nu-și vor respecta obligațiile ce decurg din învoirea animalelor la pășunat vor fi excluși de la folosința pășunilor până la îndeplinirea obligațiilor respective.

**Șef birou,**  
**Corbu Decebal Julian**

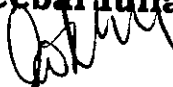

**COMISIA LOCALA PENTRU GESTIONAREA  
PASUNATULUI IN ANUL 2013**

NR. CRT.	NUMELE SI PRENUMELE	FUNCTIA
1.	Cîrjan Sorin Valentin-viceprimar	PRESEDINTE
2.	Corbu Decebal Iulian	MEMBRU
3.	Costin Mihail - consilier Primăria Rm.Sărat	MEMBRU
4.	Meirosu Nicoleta - consilier Primăria Rm.Sărat	MEMBRU
5.	Gageanu Domnica - referent Primăria Rm.Sărat	MEMBRU
6.	Dicianu Doru Nelu- inginer- consilier local	MEMBRU
7.	Bîgiu Ștefan -reprezentantul crescătorilor de animale	MEMBRU

Președinte de Sediul

Secretar delegat



**CONTRACT DE PASUNAT****I.Partile contractante**

Intre **MUNICIPIUL RM.SĂRAT**, cu sediul in strada Nicolae Bălcescu nr. 1, Rm.Sărat, judetul Buzău, reprezentat prin domnul **HOLBAN VIOREL**, avand functia de Primar al municipiului Rm.Sărat, domnul **FORTU MACOVEI**, avand functia de director economic, și doamna **CORBU ALINA GIORGIANA** - consilier juridic in calitate de proprietar pe de o parte,

si domnul \_\_\_\_\_

cu domiciliul in \_\_\_\_\_

avand actul de identitate \_\_\_\_\_ cu seria \_\_\_\_\_ nr. \_\_\_\_\_ emis de Politia

\_\_\_\_\_ la data de \_\_\_\_\_, in calitate de crescator de animale (delegat al crescatorilor de animale ), pe de alta parte,

la data de \_\_\_\_\_,

la sediul Primariei municipiului Rm.Sărat,

in temeiul :

- Legii nr. 214/2011-Legea pentru organizarea, administrarea și exploatarea pajștilor;
- Legii nr. 72/2002-Legea zootehniei cu modificarile si completarile ulterioare;
- Hotararii Consiliului Local Rm.Sărat nr.\_\_\_\_/\_\_\_\_\_ privind organizarea pasunatului in anul 2013 si Hotararea Consiliului local Rm.Sărat nr. 2/31.01.2013 s-a incheiat prezentul contract de pasunat.

**II.Obiectul contractului**

[1] Obiectul contractului este exploatarea terenului, in scop de pasunat, in suprafata de \_\_\_\_\_ha,teren proprietate privată a municipiului Rm.Sărat, situat in tarlăua \_\_\_\_\_localitatea \_\_\_\_\_, municipiul Rm.Sărat, judetul Buzău.

[2] Animalele crescatorului( delegatului crescatorilor), care vor pasuna aceasta suprafata de teren sunt:

- cabaline \_\_\_\_\_capete;
- bovine adulte \_\_\_\_\_capete;
- bovine tineret \_\_\_\_\_capete;
- ovine si caprine adulte \_\_\_\_\_capete;
- ovine si caprine tineret \_\_\_\_\_capete;

**III.Termenul**

Prezentul contract este valabil sase luni, respectiv in perioada 1 mai-31 octombrie 2013, perioada legala de pasunat.

**IV.Taxa de pasunat**

Contravaloarea taxei de pasunat este de \_\_\_\_\_lei, platita pana la data de \_\_\_\_\_, la casieria Primariei municipiului Rm.Sărat.

**V.Drepturile partilor****A.Drepturile proprietarului**

[1] Proprietarul are dreptul sa inspecteze terenul atribuit, verificand respectarea obligatiilor asumate de crescatorul de animale;

[2] Proprietarul are dreptul sa modifice in mod unilateral partea reglementara a contractului, din motive exceptionale legate de interesul local;

### **B.Drepturile crescatorului de animale**

Crescatorul de animale are dreptul de a exploata in mod direct pe riscul si raspunderea sa, terenul ce face obiectul prezentului contract, numai in scop de pasunat.

### **VI.Obligatiile partilor**

#### **A.Obligatiile proprietarului**

Proprietarul are obligatia sa puna la dispozitia crescatorului de animale, suprafata de teren care face obiectul prezentului contract.

#### **B.Obligatiile crescatorului de animale**

Crescatorul de animale are urmatoarele obligatii:

- sa achite contravaloarea taxei de pasunat pâna la data stabilita in prezentul contract ;
- sa inregistreze efectivele de animale in registrul agricol ;
- sa declare absolut toate animalele care pasuneaza pe suprafata de teren atribuita conform contractului ;
- sa pastreze in buna stare si sa nu depoziteze gunoaie ,resturi menajere sau alte materiale pe pasunea atribuita sau pe alte pasuni ;
- sa nu circule cu mijloace de transport inclusiv cu atelaje care cauzeaza deteriorarea pajistilor ;
- sa nu introduca animalele pe pajisti in afara perioadei prevazute in prezentul contract.

### **VII.Raspunderea contractuala**

Nerespectarea de catre partile contractante a obligatiilor cuprinse in prezentul contract , atrage raspunderea administrativa contraventionala civila sau penala a partii in culpa .

Prezentul contract de pasunat a fost incheiat in doua exemplare ,respectiv câte unul pentru fiecare parte .

**Proprietar ,  
MUNICIPIUL RM.SĂRAT,**

**Crescător de animale,**

**PRIMAR,  
PR.VIOREL HOLBAN**

**DIRECTOR ECONOMIC,  
EC.FORTU MACOVEI**

**COMPARTIMENT JURIDIC,  
CONS.JR.CORBU ALINA GIORGIANA**

**INTOCMIT,  
GAGEANU DOMNICA  
MEIROSU NICOLETA**

*Președinte de sedință,*  
*Secretar delegat*



ROMANIA  
JUDETUL BUZAU  
MUNICIPIUL RAMNICU SARAT  
CONSILIUL LOCAL

**Comisia pentru amenajarea teritoriului,  
urbanism, protectia mediului si turism**

### **Raport de avizare**

Comisia pentru amenajarea teritoriului, urbanism, protectia mediului si turism, intrunita in sedinta de lucru a avizat Proiectul de hotarare privind stabilirea masurilor pentru exploatarea rationala si mentinerea potentialului de productie a pasunilor de pe raza municipiului Rm. Sarat pentru anul 2013, cu 5 voturi pentru.

**Comisia pentru amenajarea teritoriului, urbanism,  
protectia mediului si turism**

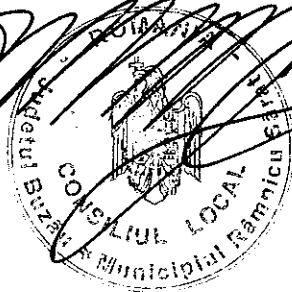

PLAN AMPLASAMENT

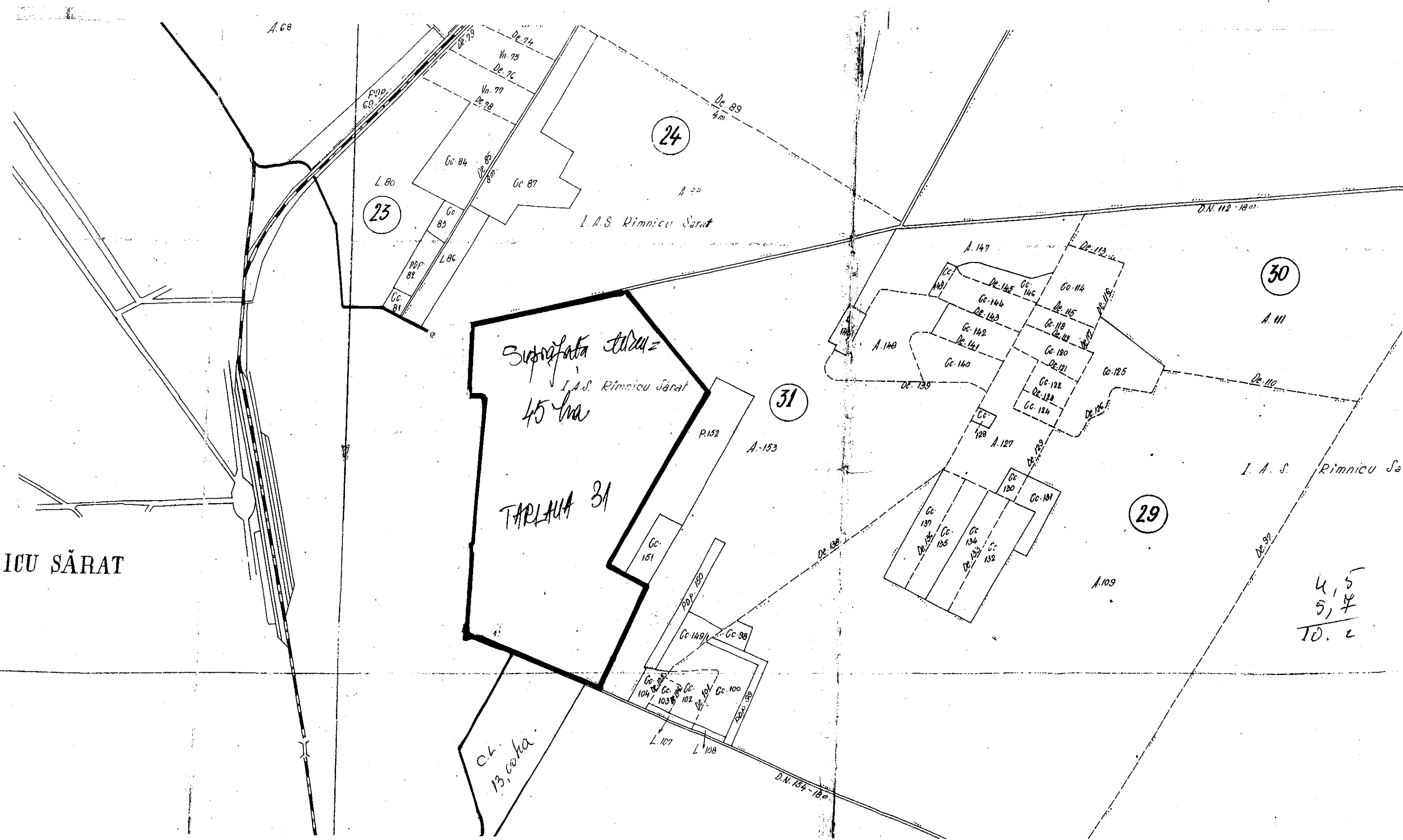

23

24

30

31

29

Suprafata teren =  
I.A.S. Rimnicu Sărat  
45 ha

TARLAHA 31

ICU SĂRAT

I. A. S. Rimnicu Sărat

4,5  
5,4  
10,2

D.N. 134-180

D.N. 112-180

A. 79

A. 153

A. 109

L. 108

L. 107

L. 80

L. 86

Dc. 89  
4m

Dc. 100

Dc. 101

Dc. 102

Dc. 103

Dc. 104

Dc. 105

Dc. 106

Dc. 107

Dc. 108

Dc. 109

Dc. 110

Dc. 111

Dc. 112

Dc. 113

Dc. 114

Dc. 115

Dc. 116

Dc. 117

Dc. 118

Dc. 119

Dc. 120

Dc. 121

Dc. 122

Dc. 123

Dc. 124

Dc. 125

Dc. 126

Dc. 127

Dc. 128

Dc. 129

Dc. 130

Dc. 131

Dc. 132

Dc. 133

Dc. 134

Dc. 135

Dc. 136

Dc. 137

Dc. 138

Dc. 139

Dc. 140

Dc. 141

Dc. 142

Dc. 143

Dc. 144

Dc. 145

Dc. 146

Dc. 147

Dc. 148

Dc. 149

Dc. 150

Dc. 151

Dc. 152

Dc. 153

Dc. 154

Dc. 155

Dc. 156

Dc. 157

Dc. 158

Dc. 159

Dc. 160

Dc. 161

Dc. 162

Dc. 163

Dc. 164

Dc. 165

Dc. 166

Dc. 167

Dc. 168

Dc. 169

Dc. 170

Dc. 171

Dc. 172

Dc. 173

Dc. 174

Dc. 175

Dc. 176

Dc. 177

Dc. 178

Dc. 179

Dc. 180

Dc. 181

Dc. 182

Dc. 183

Dc. 184

Dc. 185

Dc. 186

Dc. 187

Dc. 188

Dc. 189

Dc. 190

Dc. 191

Dc. 192

Dc. 193

Dc. 194

Dc. 195

Dc. 196

Dc. 197

Dc. 198

Dc. 199

Dc. 200

Dc. 201

Dc. 202

Dc. 203

Dc. 204

Dc. 205

Dc. 206

Dc. 207

Dc. 208

Dc. 209

Dc. 210

Dc. 211

Dc. 212

Dc. 213

Dc. 214

Dc. 215

Dc. 216

Dc. 217

Dc. 218

Dc. 219

Dc. 220

Dc. 221

Dc. 222

Dc. 223

Dc. 224

Dc. 225

Dc. 226

Dc. 227

Dc. 228

Dc. 229

Dc. 230

Dc. 231

Dc. 232

Dc. 233

Dc. 234

Dc. 235

Dc. 236

Dc. 237

Dc. 238

Dc. 239

Dc. 240

Dc. 241

Dc. 242

Dc. 243

Dc. 244

Dc. 245

Dc. 246

Dc. 247

Dc. 248

Dc. 249

Dc. 250

Dc. 251

Dc. 252

Dc. 253

Dc. 254

Dc. 255

Dc. 256

Dc. 257

Dc. 258

Dc. 259

Dc. 260

Dc. 261

Dc. 262

Dc. 263

Dc. 264

Dc. 265

Dc. 266

Dc. 267

Dc. 268

Dc. 269

Dc. 270

Dc. 271

Dc. 272

Dc. 273

Dc. 274

Dc. 275

Dc. 276

Dc. 277

Dc. 278

Dc. 279

Dc. 280

Dc. 281

Dc. 282

Dc. 283

Dc. 284

Dc. 285

Dc. 286

Dc. 287

Dc. 288

Dc. 289

Dc. 290

Dc. 291

Dc. 292

Dc. 293

Dc. 294

Dc. 295

Dc. 296

Dc. 297

Dc. 298

Dc. 299

Dc. 300

Dc. 301

Dc. 302

Dc. 303

Dc. 304

Dc. 305

Dc. 306

Dc. 307

Dc. 308

Dc. 309

Dc. 310

Dc. 311

Dc. 312

Dc. 313

Dc. 314

Dc. 315

Dc. 316

Dc. 317

Dc. 318

Dc. 319

Dc. 320

Dc. 321

Dc. 322

Dc. 323

Dc. 324

Dc. 325

Dc. 326

Dc. 327

Dc. 328

Dc. 329

Dc. 330

Dc. 331

Dc. 332

Dc. 333

Dc. 334

Dc. 335

Dc. 336

Dc. 337

Dc. 338

Dc. 339

Dc. 340

Dc. 341

Dc. 342

Dc. 343

Dc. 344

Dc. 345

Dc. 346

Dc. 347

Dc. 348

Dc. 349

Dc. 350

Dc. 351

Dc. 352