

## HOTARARE

**privind actualizarea cu rata inflatiei de 4,6% a nivelului redeventelor/chiriilor aferente raporturilor juridice contractuale avand ca obiect concesionarea/ inchirierea terenurilor proprietate publica/privata a Municipiului Rm.Sarat, a tarifului pentru exercitarea dreptului de acces pe proprietatea publica a Municipiului Rm.Sarat, a tarifelor lunare pentru terenurile proprietatea Municipiului Rm.Sarat utilizate in vederea desfasurarii unor activitati sezoniere sau ocazionale/aferente imobilelor aflate in proprietatea Municipiului Rm.Sarat, a tarifelor aferente spatiilor cu alta destinatie decat cea de locuinta, proprietate a Municipiului Rm.Sarat, a tarifelor pentru utilizarea suprafetelor de teren din zona drumurilor judetene, precum si a pretului superficiei, pentru anul fiscal 2019**

Consiliul Local al municipiului Râmnicu-Sărat, județul Buzău, întrunit în ședința de lucru ordinara in data de **30.01.2019**;

Având în vedere:

- expunerea de motive a Primarului municipiului Rm.Sarat;
- raportul Directiei economice-Serviciul Impozite si Taxe Locale din cadrul aparatului de specialitate al primarului Municipiului Rm.Sarat in conformitate cu prevederile art.44 din Legea nr.215/2001 a administratiei publice locale, republicata, actualizata;
- avizul comisiei de specialitate a Consiliului local;
- prevederile art.5, alin.1, lit.a din Legea nr.273/2006 privind finantele publice locale, actualizata;
- prevederile art.4 din O.U.G nr.54/2006 privind regimul contractelor de concesiune de bunuri proprietate publica, actualizata;
- prevederile art.48, alin.3 din H.G nr.168/2007 pentru aprobarea normelor de aplicare a O.U.G nr.54/2006;
- clauzele contractuale cuprinse in contractele de concesiune/inchiriere incheiate de catre Municipiul Rm.Sarat, care prevad ca anual, in luna ianuarie a anului in curs, redeventa/chiria, se actualizeaza cu rata inflatiei inregistrata la sfirsitul anului anterior;
- clauzele contractuale cuprinse in contractele de superficie care prevad ca anual, in luna ianuarie a anului in curs, pretul superficiei, se actualizeaza cu rata inflatiei inregistrata la sfirsitul anului anterior;
- prevederile HCL nr.10/30.01.2014 pentru aprobarea Regulamentului privind aprobarea conditiilor in care se realizeaza accesul pe proprietatea publica sau privata a Municipiului Rm.Sarat in vederea instalarii, intretinerii, inlocuirii sau mutarii retelelor de comunicatii electronice sau a elementelor de infrastructura necesare sustinerii acestora, modul de utilizare partajata a elementelor de infrastructura, precum si masurile privind construirea de retele de comunicatii electronice in Municipiul Rm.Sarat;
- comunicatul de presa al Institutului National de Statistica nr.17 din 14.01.2019 care precizeaza ca rata inflatiei determinata pe baza indicelui preturilor de consum in ultimele 12 luni (ianuarie 2018-decembrie 2018) fata de precedentele 12 luni (ianuarie 2017- decembrie 2017) este de **4,6%**;
- prevederile art.871-873 din Noul Cod Civil;

- prevederile HCL nr.300/29.11.2018 privind alegerea presedintelui de sedinta al Consiliului local al Municipiului Rm.Sarat pentru sedintele din lunile decembrie 2018 – februarie 2019;

-prevederile art.36, alin.4, lit.c coroborat cu art.128 din Legea nr. nr.215/2001 a administrației publice locale, republicata, actualizata;

Luand in considerare dispozitiile Legii nr.24/2000 privind normele de tehnica legislativa la elaborarea actelor normative republicata, cu modificarile si completarile ulterioare;

În temeiul art.39 alin.1, art.45 alin.2 lit.c si art.115 alin.1 lit.b din Legea nr.215/2001 a administrației publice locale, republicata, actualizata;

### **HOTĂRĂȘTE:**

**Art.1.** Se aproba actualizarea cu rata inflatiei de 4,6% a nivelului redeventelor/chiriilor aferente raporturilor juridice contractuale avand ca obiect concesionarea/inchirierea terenurilor proprietate publica/privata a Municipiului Rm.Sarat, pentru anul fiscal 2019.

**Art.2.** Se aproba actualizarea cu rata inflatiei de 4,6% a pretului superficiei aferent raporturilor juridice contractuale avand ca obiect constituirea dreptului de superficie asupra terenurilor proprietate privata a Municipiului Rm.Sarat, pentru anul fiscal 2019.

**Art.3.** Se aproba actualizarea cu rata inflatiei de 4,6% a tarifului pentru exercitarea dreptului de acces pe proprietatea publica a Municipiului Rm.Sarat, pentru anul fiscal 2019.

Acesta este prevazut in anexa nr.1 la prezenta hotarare.

**Art.4.** Se aproba actualizarea cu rata inflatiei de 4,6% a tarifelor lunare pentru terenurile proprietatea Municipiului Rm.Sarat utilizate in vederea desfasurarii unor activitati sezoniere sau ocazionale/aferente imobilelor aflate in proprietatea Municipiului Rm.Sarat, pentru anul fiscal 2019.

Acestea sunt prevazute in anexa nr.2 la prezenta hotarare.

**Art.5.** Se aproba actualizarea cu rata inflatiei de 4,6% a tarifelor lunare pentru spatiile cu alta destinatie decat cea de locuinta, proprietate a Municipiului Rm.Sarat, pentru anul fiscal 2019.

Acestea sunt prevazute in anexa nr.3 la prezenta hotarare.

**Art.6.** Se aproba actualizarea cu rata inflatiei de 4,6% a tarifelor pentru utilizarea suprafetelor de teren din zona drumurilor judetene, pentru anul fiscal 2019.

Acestea sunt prevazute in anexa nr.4 la prezenta hotarare.

**Art.7.** Anexele nr.1, 2, 3 si 4 fac parte integranta din prezenta hotarare.

**Art.8.** HCL nr.6/31.01.2018 privind actualizarea cu rata inflatiei de 1,3% a nivelului redeventelor/chiriilor aferente raporturilor juridice contractuale avand ca obiect concesionarea/ inchirierea terenurilor proprietate publica/privata a Municipiului Rm.Sarat, a tarifului pentru exercitarea dreptului de acces pe proprietatea publica a Municipiului Rm.Sarat, a tarifelor lunare pentru terenurile proprietatea Municipiului Rm.Sarat utilizate in vederea desfasurarii unor activitati sezoniere sau ocazionale/aferente imobilelor aflate in proprietatea Municipiului Rm.Sarat, a tarifelor aferente spatiilor cu alta destinatie decat cea de locuinta, proprietate a Municipiului Rm.Sarat, a tarifelor pentru utilizarea suprafetelor de teren din zona drumurilor judetene, precum si a pretului superficiei, pentru anul fiscal 2018, isi inceteaza aplicabilitatea.

**Art.9.** Cu aducerea la îndeplinire a prezentei hotarari se insarcineaza Primarul municipiului Rm.Sarat prin Directia economica-Serviciul Impozite si Taxe Locale si Serviciul Urbanism-Compartiment Spatiu Locativ din cadrul aparatului de specialitate al primarului municipiului Rm. Sarat, precum si persoanele abilitate sa exercite controlul financiar preventiv propriu, respectiv auditul public intern, operatiuni ce se exercita asupra tuturor operatiunilor care afecteaza fondurile publice locale și/sau patrimoniul public și privat, conform reglementarilor legale în domeniu, de catre functionarii publici din cadrul aparatului de specialitate al primarului abilitati in acest sens.

**Art.10.** Prezenta hotarare se aduce la cunostinta publica, respectiv se comunica Primarului municipiului Rm. Sarat, celor nominalizati cu ducerea la indeplinire si se comunica Institutiei Prefectului Judetului Buzau in vederea exercitarii controlului cu privire la legalitate.

**Această hotărâre a fost adoptata de catre Consiliul Local al Municipiului Rm. Sarat in sedinta ordinara din data de 30.01.2019, cu respectarea prevederilor art.45 alin.2 lit.c din Legea nr.215/2001, a administratiei publice locale, republicata si actualizata, cu un numar de 18 voturi pentru, \_\_\_-\_\_\_ abtineri si \_\_\_-\_\_\_ voturi impotriva din numarul total de 19 consilieri locali in functie si 18 consilieri locali prezenti.**

**Președinte de sedință,  
Domnul consilier Torcărescu Ștefan**



**Contrasemnează,  
Secretar,  
Vagyas-Davidoiu Manuela**

**Nr. 9  
Rm.Sărat 30.01.2019**





Nr.3474/16.01.2019

### **EXPUNERE DE MOTIVE**

**la proiectul de hotarare privind actualizarea cu rata inflatiei de 4,6% a nivelului redeventelor/chiriilor aferente raporturilor juridice contractuale avand ca obiect concesionarea/ inchirierea terenurilor proprietate publica/privata a Municipiului Rm.Sarat, a tarifului pentru exercitarea dreptului de acces pe proprietatea publica a Municipiului Rm.Sarat, a tarifelor lunare pentru terenurile proprietatea Municipiului Rm.Sarat utilizate in vederea desfasurarii unor activitati sezoniere sau ocazionale/aferente imobilelor aflate in proprietatea Municipiului Rm.Sarat, a tarifelor aferente spatiilor cu alta destinatie decat cea de locuinta, proprietate a Municipiului Rm.Sarat, a tarifelor pentru utilizarea suprafetelor de teren din zona drumurilor judetene, precum si a pretului superficiei, pentru anul fiscal 2019**

In conformitate cu prevederile art.36, alin.1 din Legea nr.215/2001 a administratiei publice locale, actualizata, Consiliul local are initiativa si hotaraste, in conditiile legii, in toate problemele de interes local.

In exercitarea atributiilor ce ii revin, Consiliul local al Municipiului Rm.Sarat stabileste impozitele si taxele locale. Acestea constituie o sursa importanta de venituri, utilizate pentru cheltuielile publice a caror finantare se asigura de la bugetul local, in conditiile legii.

Pornind de la aceste considerente supun spre analiza si aprobare Consiliului Local al Municipiului Rm.Sarat proiectul de hotarare privind actualizarea cu rata inflatiei de 4,6% a nivelului redeventelor/chiriilor aferente raporturilor juridice contractuale avand ca obiect concesionarea/ inchirierea terenurilor proprietate publica/privata a Municipiului Rm.Sarat, a tarifului pentru exercitarea dreptului de acces pe proprietatea publica a Municipiului Rm.Sarat, a tarifelor lunare pentru terenurile proprietatea Municipiului Rm.Sarat utilizate in vederea desfasurarii unor activitati sezoniere sau ocazionale/aferente imobilelor aflate in proprietatea Municipiului Rm.Sarat, a tarifelor aferente spatiilor cu alta destinatie decat cea de locuinta, proprietate a Municipiului Rm.Sarat, a tarifelor pentru utilizarea suprafetelor de teren din zona drumurilor judetene, precum si a pretului superficiei, pentru anul fiscal 2019.

In conformitate cu prevederile comunicatului de presa al Institutului National de Statistica nr.17 din 14.01.2019 care precizeaza ca rata inflatiei determinata pe baza indicelui preturilor de consum in ultimele 12 luni (ianuarie 2018-decembrie 2018) fata de precedentele 12 luni (ianuarie 2017- decembrie 2017) este de **4,6%**, propun initierea proiectului de hotarare mai sus mentionat, cu rugamintea de a fi adoptat in forma prezentata.

**Initiator,  
PRIMAR,  
CIRJAN SORIN-VALENTIN**







# ROMÂNIA

## MUNICIPIUL RÂMNICU- SĂRAT



Str. N.Bălcescu nr. 1, Râmnicu-Sărat, Tel: 0238.561946; Fax: 0238.561947

Web: [www.primariermsarat.ro](http://www.primariermsarat.ro) E-mail: [primarie\\_rmsarat@primariermsarat.ro](mailto:primarie_rmsarat@primariermsarat.ro)

Nr.2234/14.01.2019

### RAPORT

**privind actualizarea cu rata inflatiei de 4,6% a nivelului redeventelor/chiriilor aferente raporturilor juridice contractuale avand ca obiect concesionarea/inchirierea terenurilor proprietate publica/privata a Municipiului Rm.Sarat, a tarifului pentru exercitarea dreptului de acces pe proprietatea publica a Municipiului Rm.Sarat, a tarifelor lunare pentru proprietatea Municipiului Rm. Sarat utilizate in vederea desfasurarii unor activitati sezoniere sau ocazionale/aferente imobilelor aflate in proprietatea Municipiului Rm. Sarat, a tarifelor aferente spatiilor cu alta destinatie decat cea de locuinta, proprietatea Municipiului Rm. Sarat, a tarifelor pentru utilizarea suprafetelor de teren din zona drumurilor judetene, precum si a pretului superficiei, pentru anul fiscal 2019**

**Avand in vedere prevederile:**

- **Legii nr. 215/2001 a administratiei publice locale, art. 36, alin. 5, lit. c;**
- **Legea nr. 273/2006, privind finantele publice locale, art. 5, alin. 1, lit. a;**
- **OUG nr.54/2006 privind regimul contractelor de concesiune de bunuri proprietate publica, art. 4;**
- **HG nr.168/2007 pentru aprobarea normelor de aplicare a OUG nr. 54/2006, privind regimul contractelor de concesiune de bunuri proprietate publica art. 48, alin. 3;**
- **HCL nr. 10/30.01.2014 pentru aprobarea Regulamentului privind aprobarea conditiilor in care se realizeaza accesul pe proprietatea publica sau privata a Municipiului Rm Sarat in vederea instalarii, intretinerii, inlocuirii sau mutarii retelelor de comunicatii electronice sau a elementelor de infrastructura necesare sustinerii acestora, modul de utilizare partajata a elementelor de infrastructura, precum si masurile privind construirea de retele de comunicatii electronice in Municipiul Rm. Sarat, judetul Buzau.**

Propunem spre analiza si aprobare Consiliului local, actualizarea taxelor locale pentru redeventele/chiriile aferente raporturilor juridice contractuale avand ca obiect concesionarea/inchirierea terenurilor proprietate publica/privata a Municipiului Rm.Sarat, a tarifului pentru exercitarea dreptului de acces pe proprietatea publica a Municipiului Rm.Sarat, a tarifelor lunare pentru proprietatea Municipiului Rm. Sarat utilizate in vederea desfasurarii unor activitati sezoniere sau ocazionale/aferente imobilelor aflate in proprietatea Municipiului Rm. Sarat, a tarifelor aferente spatiilor cu alta destinatie decat cea de locuinta, proprietatea Municipiului Rm. Sarat, a tarifelor pentru utilizarea suprafetelor de teren din zona drumurilor judetene, precum si a pretului superficiei, pentru anul fiscal 2019, cu rata inflatiei de 4,6% aferenta perioadei: ianuarie 2018-decembrie 2018 (Comunicat de presa nr.17/14.01.2019 al INSTITUTULUI NATIONAL DE STATISTICA, comunicat pe site-ul Institutului National de Statistica), prevazute in Anexele nr.1-4.

Vizat,  
Director economic,  
Macovei Fortu

Sef serviciu Impozite si Taxe Locale,  
Monica Stanaringa



Red.MS





ANEXA NR.1 la HCL

9/30.01.2019

**TARIFUL PENTRU EXERCITAREA DREPTULUI DE ACCES PE PROPRIETATEA PUBLICA A MUNICIPIULUI RM SARAT**

| Nr. crt. | DENUMIRE TEREN SITUAT IN: | PRET LEI/ML/AN |             |
|----------|---------------------------|----------------|-------------|
|          |                           | EXISTENT 2018  | PROPUS 2019 |
| 1.       | Pentru rețele subterane   | 1,51           | 1,57        |
| 2.       | Pentru rețele supratere   | 3,03           | 3,16        |

ANEXA NR.2 la HCL

9/30.01.2019

**TARIFE LUNARE PENTRU TERENURI PROPRIETATEA MUNICIPIULUI RM SARAT UTILIZATE IN VEDEREA DESFASURARII UNOR ACTIVITATI SEZONIERE SAU OCAZIONALE/AFERENTE IMOBILELOR AFLATE IN PROPRIETATEA MUNICIPIULUI RM SARAT**

| Nr. crt. | DENUMIRE   | TARIF LEI/LUNA/MP |             |
|----------|--|-------------------|-------------|
|          |  | EXISTENT 2018     | PROPUS 2019 |
| 1.       | Teren inchiriat pentru amplasarea de tonete, chioscuri comerciale, depozite de marfuri | 6,34              | 6,63        |
| 2.       | Teren inchiriat pentru amplasarea de tonete prestari servicii                          | 4,55              | 4,75        |
| 3.       | Teren inchiriat pentru depozitare in spatii libere                                     | 1,18              | 1,23        |
| 4.       | Teren inchiriat pentru panouri publicitare   | 7,63              | 7,98        |
| 5.       | Teren inchiriat pentru curti-constructii   | 1,77              | 1,85        |
| 6.       | Teren inchiriat pentru baze sportive   | 0,09              | 0,09        |

Președinte



Secretar





**TARIFE PENTRU SPATIILE PROPRIETATEA MUNICIPIULUI RM SARAT  
CU ALTA DESTINATIE DECAT CEA DE LOCUINTA**

| NR.<br>CRT. | DENUMIRE  | TARIF LEI/MP/LUNA                           |  |
|-------------|---|---|--|
|             |   | NIVELURI APROBATE<br>IN ANUL FISCAL<br>2018 | NIVELURI PROPUSE<br>PENTRU ANUL FISCAL<br>2019 |
| 1.          | <b>Birouri administrative:</b><br>- unitati bugetare<br>- societati comerciale  | 1,18<br>22,01                               | 1,23<br>23,02                                  |
| 2.          | <b>Depozite marfuri</b>   | 13,48                                       | 14,10  |
| 3.          | <b>Spatii pentru activitati social - culturale (invatamant de toate gradele, centru de creatie, de arta populara, biblioteci, muzee, ateliere de creatie, sali de expozitie si galerii de arta)</b> | 0,48  | 0,50   |
| 4.          | <b>Sediile organizatiilor politice, asociatii fara scop lucrativ</b>  | 0,48  | 0,50   |
| 5.          | <b>Spatii pentru garaje:</b><br>- unitati bugetare<br>- societati comerciale<br>- persoane fizice   | 0,58<br>1,67<br>1,08                        | 0,60<br>1,74<br>1,12                           |





9/30.01.2019

**ANEXA NR. 4 la HCL**  
**TARIFELE PENTRU UTILIZAREA SUPRAFETELOR DE TEREN DIN ZONA**  
**DRUMURILOR JUDEȚENE**

| Categoria | Specificație   | UM   | Tarif Lei/ U.M. /an Aprobat 2018 | Tarif Lei/ U.M. /an Propus 2019 |
|-----------|--|------|----------------------------------|---------------------------------|
| A         | Conducte pentru gaze, produse petroliere si alte asemenea  |      |                                  |                                 |
| A1        | Subtraversare drum pietruit  | m.l. | 4,26                             | 4,45                            |
| A2        | Subtraversare drum modernizat  | m.l. | 7,43                             | 7,77                            |
| A3        | Conducte in lungul drumului, in ampriza, in zona de siguranța - aerian si subteran   | m.l. | 1,49                             | 1,55                            |
| A4        | Instalării de conducte in canalele tehnice ale podurilor si pasajelor sau legate de suprastructura ori infrastructura acestora | m.l. | 10,40                            | 10,87                           |
| B         | Conducte pentru apa, irigații, abur, apa fierbinte, apă caldă, conducte de evacuare a apelor si alte asemenea                  |      |                                  |                                 |
| B1 a      | Subtraversari drumuri pietruite  | m.l. | 2,87                             | 3,00                            |
| B1b       | Traversare aeriana drumuri pietruite   | m.l. | 4,26                             | 4,45                            |
| B2        | Traversare aeriana si Subtraversare drumuri modernizate  | m.l. | 41,25                            | 43,14                           |
| B3        | Instalării de conducte in lungul drumului, in zona de siguranța, in ampriza  | m.l. | 1,48                             | 1,54                            |
| B4        | Instalații de conducte in canalele tehnice ale podurilor si pasajelor sau legate de suprastructura ori infrastructura acestora | m.l. | 10,40                            | 10,87                           |
| C         | Conductori electrici si alte asemenea  |      |                                  |                                 |
| C1a       | Traversare aeriana - persoane juridice   | m.l. | 4,26                             | 4,45                            |
| C1b       | Traversare aeriana - persoane fizice   | m.l. | 1,49                             | 1,55                            |
| C2a       | Subtraversare drum pietruit - persoane juridice  | m.l. | 2,87                             | 3,00                            |
| C2b       | Subtraversare drum pietruit - persoane fizice  | ml   | 1,49                             | 1,55                            |
| C3a       | Subtraversare drum modernizat - persoane juridice  | m.l. | 5,94                             | 6,21                            |
| C3b       | Subtraversare drum modernizat - persoane fizice  | m.l. | 1,49                             | 1,55                            |
| C4a       | Amplasarea unor stâlpi in ampriza drumului, in zona de siguranța -persoane juridice  | m.l. | 2,87                             | 3,00                            |
| C4b       | Amplasarea unor stâlpi in ampriza drumului - persoane fizice   | m.l. | 2,87                             | 3,00                            |
| C4c       | Amplasarea unor stâlpi in zona de siguranța - persoane fizice  | m.l. | 1,49                             | 1,55                            |
| CS        | Instalării si cabluri in canalele tehnice ale podurilor si pasajelor sau legate de suprastructura ori infrastructura acestora  | m.l. | 10,40                            | 10,87                           |



|    |   |      |       |       |
|----|---|------|-------|-------|
| C6 | Instalații de conductori in lungul drumului, in zona de siguranța, in ampriza - aerian si subteran          | m.l. | 1,49  | 1,55  |
| D  | Spațiu cu destinație comerciala (chiosc, rulota, masa pentru desfacere produse, alimentare si nealimentare) | m.p  | 12,29 | 12,85 |

*Președinte*



*Secretar*



Domeniul: Prețuri de consum

## EVOLUȚIA PREȚURILOR DE CONSUM, ÎN LUNA DECEMBRIE 2018

- Prețurile de consum în luna decembrie 2018 comparativ cu luna decembrie 2017 au crescut cu 3,3%. Rata anuală calculată pe baza indicelui armonizat al prețurilor de consum (IAPC) este 3,0%.
- Rata medie a inflației în ultimele 12 luni (ianuarie 2018 – decembrie 2018) față de precedentele 12 luni (ianuarie 2017 – decembrie 2017), calculată pe baza IPC, este 4,6%. Determinată pe baza IAPC, rata medie este 4,1%.

Grafic: Modificarea anuală a prețurilor de consum (%)

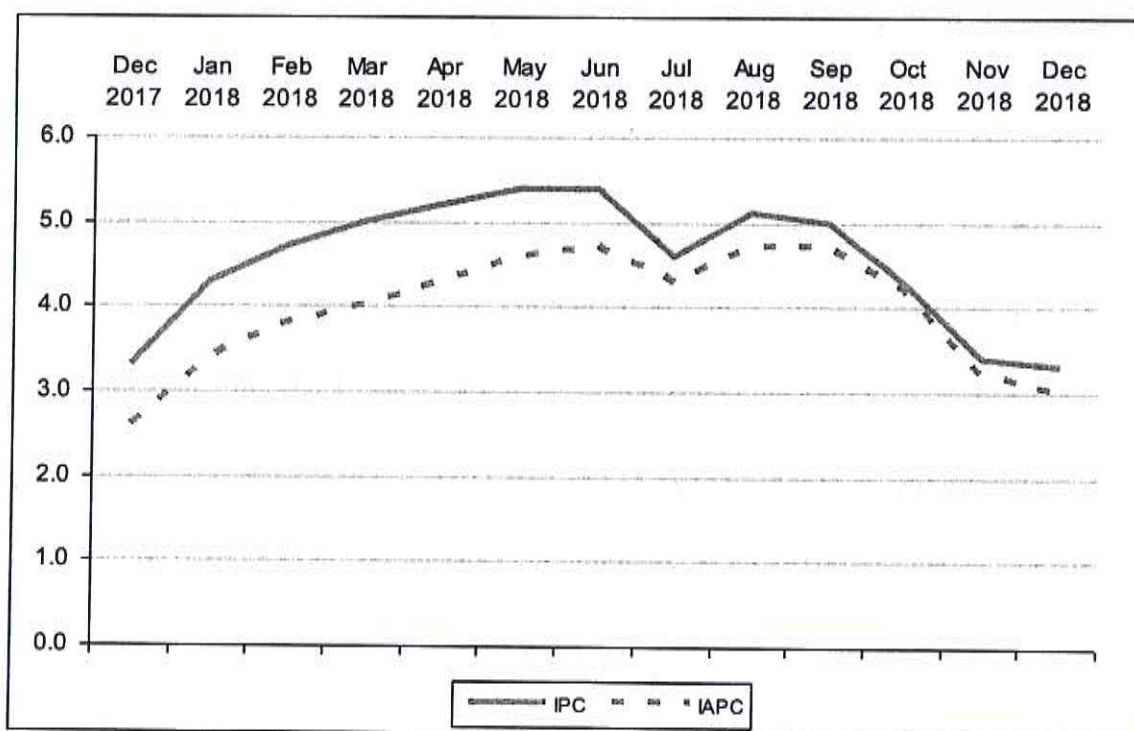

Datele graficului (xls) vor putea fi accesate prin fișierul .rar atașat comunicatului pe homepage.



**Tabelul 1: Indicele prețurilor de consum și rata medie lunară a inflației**

- procente -

|                      | IPC               |                   | Anul 2018 față de<br>de<br>2017 | Rata medie lunară a inflației,<br>în perioada I I – 31 XII |            |
|----------------------|-------------------|-------------------|---------------------------------|--|------------|
|                      | Decembrie 2018    |                   |                                 | 2018   | 2017       |
|                      | Noiembrie<br>2018 | Decembrie<br>2017 |                                 |  |            |
| Mărfuri alimentare   | 100,67            | 103,10            | 103,75                          | 0,3  | 0,3        |
| Mărfuri nealimentare | 99,82             | 103,75            | 106,20                          | 0,3  | 0,3        |
| Servicii             | 100,15            | 102,44            | 102,53                          | 0,2  | 0,0        |
| <b>TOTAL</b>         | <b>100,16</b>     | <b>103,27</b>     | <b>104,63</b>                   | <b>0,3</b>   | <b>0,3</b> |

Datele tabelului (xls) vor putea fi accesate prin fișierul .rar atașat comunicatului pe homepage.

**Tabelul 2: Indicii parțiali calculați prin excluderea din IPC a anumitor componente**

- luna anterioară = 100 -

|  | Decembrie 2018<br>% |
|--|---------------------|
| Total IPC exclusiv băuturi alcoolice și tutun  | 100,09              |
| Total IPC exclusiv combustibili  | 100,42              |
| Total IPC exclusiv produsele ale căror prețuri sunt reglementate   | 100,16              |
| Total IPC exclusiv legume, fructe**, ouă, combustibili și produsele ale căror prețuri sunt reglementate*                   | 100,27              |
| Total IPC exclusiv legume, fructe**, ouă, combustibili și produsele ale căror prețuri sunt reglementate*, băuturi și tutun | 100,17              |
| <b>TOTAL</b>   | <b>100,16</b>       |

\*<sup>1</sup> Produse ale căror prețuri sunt reglementate: medicamente, energie electrică, gaze naturale, energie termică, transport C.F.R., transport pe apă, poștă și curier, servicii de eliberare carte identitate, permis auto, pașaport, apă, canal, salubritate, transport urban în comun, chirii stabilite de administrația locală.

\*\*<sup>2</sup> Pentru a răspunde cu o mai mare acuratețe nevoilor de analiză a inflației, începând cu luna septembrie 2014, grupa de fructe include pe lângă fructele proaspete și citricele și alte fructe meridionale.

Datele tabelului (xls) vor putea fi accesate prin fișierul .rar atașat comunicatului pe homepage.

### Informații suplimentare:

Pentru interpretarea corectă a indicatorilor, vă rugăm să consultați Precizările Metodologice atașate comunicatului pe homepage.

Coeficienții de ponderare și indicii prețurilor de consum în luna decembrie la principalele mărfuri alimentare, nealimentare și servicii sunt prezentați în anexă. Datele prezentate în anexă (xls) vor putea fi accesate prin fișierul .rar atașat comunicatului pe homepage.

Următorul comunicat de presă referitor la prețurile de consum va apărea la data de 13 februarie 2019.

Arhiva comunicatelor de presă: <http://www.insse.ro/cms/ro/comunicate-de-presă-view>

**Diracția de comunicare**

e-mail: [birou presa@insse.ro](mailto:birou presa@insse.ro)

Tel: +4021 3181868

**INDICELE PREȚURILOR DE CONUM ÎN LUNA DECEMBRIE 2018  
LA PRINCIPALELE MĂRFURI ȘI SERVICII**

| Coeficient de ponderare | Denumirea mărfurilor/serviciilor                | Decembrie 2018 față de: |                  |
|-------------------------|---|-------------------------|------------------|
|                         |   | Noiembrie 2018 %        | Decembrie 2017 % |
| 10000                   | TOTAL   | 100,16                  | 103,27           |
| 3315                    | TOTAL MĂRFURI ALIMENTARE                        | 100,67                  | 103,10           |
| 593                     | Produse de morărit și panificație               | 100,44                  | 104,46           |
| 35                      | - Produse de morărit                            | 100,33                  | 102,84           |
| 20                      | - Făină   | 100,40                  | 103,25           |
| 15                      | - Mălai   | 100,23                  | 102,29           |
| 472                     | - Pâine, produse de franzelărie și specialități | 100,47                  | 104,71           |
| 396                     | - Pâine   | 100,51                  | 105,02           |
| 15                      | - Produse de franzelărie                        | 100,38                  | 104,41           |
| 33                      | - Specialități de panificație                   | 100,33                  | 103,07           |
| 321                     | Legume și conserve de legume                    | 104,16                  | 121,50           |
| 23                      | - Fasole boabe și alte leguminoase              | 100,51                  | 103,62           |
| 55                      | - Cartofi                                       | 105,73                  | 139,64           |
| 180                     | - Alte legume și conserve de legume             | 105,25                  | 123,46           |
| 224                     | Fructe și conserve din fructe                   | 100,09                  | 91,96            |
| 112                     | - Fructe proaspete                              | 103,19                  | 91,66            |
| 104                     | - Citrice și alte fructe meridionale            | 96,54                   | 91,46            |
| 8                       | - Conserve din fructe                           | 100,11                  | 102,37           |
| 97                      | Ulei, slănină, grăsimi                          | 99,90                   | 100,74           |
| 81                      | - Ulei comestibil                               | 99,89                   | 100,30           |
| 15                      | - Margarină                                     | 100,01                  | 102,11           |
| 793                     | Carne, preparate și conserve din carne          | 100,13                  | 102,57           |
| 76                      | - Carne de bovine                               | 100,42                  | 105,89           |
| 221                     | - Carne de porcine                              | 99,92                   | 101,30           |
| 197                     | - Carne de pasăre                               | 100,14                  | 102,71           |
| 247                     | - Preparate din carne                           | 100,23                  | 102,54           |
| 14                      | - Conserve din carne                            | 100,30                  | 102,72           |
| 130                     | Pește și conserve din pește                     | 100,05                  | 103,22           |
| 94                      | - Pește proaspăt                                | 100,00                  | 103,07           |
| 12                      | - Conserve și alte produse din pește            | 100,26                  | 103,43           |
| 514                     | Lapte și produse lactate                        | 100,24                  | 102,58           |
| 242                     | - Lapte – total                                 | 100,19                  | 102,77           |
| 171                     | - Lapte de vacă                                 | 100,14                  | 102,78           |
| 127                     | - Brânză – total                                | 100,40                  | 102,67           |
| 77                      | - Brânză de vacă (telemea)                      | 100,44                  | 103,13           |
| 49                      | - Brânză de oaie (telemea)                      | 100,34                  | 101,95           |
| 26                      | - Unt   | 99,72                   | 101,46           |
| 56                      | Ouă   | 103,25                  | 80,65            |
| 152                     | Zahăr, produse zaharoase și miere de albine     | 99,90                   | 99,25            |
| 41                      | - Zahăr   | 99,38                   | 91,64            |
| 25                      | - Miere de albine                               | 100,03                  | 102,42           |
| 99                      | Cacao și cafea                                  | 100,10                  | 101,14           |
| 87                      | - Cafea   | 100,13                  | 101,17           |
| 129                     | Băuturi alcoolice                               | 100,15                  | 101,71           |
| 33                      | - Vin   | 100,04                  | 101,80           |
| 20                      | - Țuică, rachiuri și alte băuturi               | 99,82                   | 101,69           |
| 75                      | - Bere  | 100,30                  | 101,66           |
| 207                     | Alte produse alimentare                         | 100,23                  | 102,62           |



| Coeficient de ponderare | Denumirea mărfurilor/serviciilor                                     | Decembrie 2018 față de: |                  |
|-------------------------|--|-------------------------|------------------|
|                         |  | Noiembrie 2018 %        | Decembrie 2017 % |
| <b>4599</b>             | <b>TOTAL MĂRFURI NEALIMENTARE</b>                                    | <b>99,82</b>            | <b>103,75</b>    |
| 426                     | Îmbrăcăminte, articole de galanterie, pasmanterie și mercurie        | 100,13                  | 102,52           |
| 6                       | - Țesături   | 100,08                  | 101,93           |
| 292                     | - Confecții  | 100,14                  | 102,56           |
| 98                      | - Tricotaje  | 100,15                  | 102,68           |
| 14                      | - Articole de galanterie, pasmanterie și mercurie                    | 100,10                  | 101,94           |
| 327                     | Încălțăminte   | 100,24                  | 103,06           |
| 210                     | - Încălțăminte din piele   | 100,32                  | 102,86           |
| 229                     | Produse de uz casnic, mobilă   | 100,13                  | 101,70           |
| 45                      | - Mobilă   | 100,08                  | 101,79           |
| 21                      | - Frigidere și congelatoare  | 100,14                  | 102,15           |
| 20                      | - Mașini de spălat   | 100,39                  | 102,22           |
| 4                       | - Mașini de aragaz, butelii  | 100,29                  | 101,83           |
| 37                      | - Articole de menaj  | 100,11                  | 101,46           |
| 248                     | Articole chimice   | 100,04                  | 101,25           |
| 8                       | - Lacuri și vopsele  | 100,03                  | 101,54           |
| 168                     | - Detergenți   | 100,05                  | 101,19           |
| 2                       | - Săpun de rufe  | 100,08                  | 101,00           |
| 251                     | Produse cultural-sportive  | 100,09                  | 102,15           |
| 86                      | - Cărți, ziare, reviste  | 100,27                  | 103,66           |
| 108                     | - Ceasuri, aparate audio-video, articole sportive                    | 99,93                   | 101,02           |
| 57                      | - Autoturisme și piese de schimb                                     | 100,10                  | 101,98           |
| 645                     | Articole de igienă, cosmetice și medicale                            | 100,07                  | 101,13           |
| 232                     | - Articole de igienă, cosmetice                                      | 100,06                  | 101,86           |
| 413                     | - Articole medicale  | 100,07                  | 100,72           |
| 333                     | - Medicamente  | 100,05                  | 100,49           |
| 805                     | Combustibili   | 97,56                   | 104,57           |
| 627                     | Tutun, țigări  | 101,22                  | 104,94           |
| 988                     | Energie electrică, gaze și încălzire centrală                        | 100,25                  | 106,18           |
| 568                     | - Energie electrică  | 100,34                  | 100,83           |
| 338                     | - Gaze   | 100,00                  | 116,61           |
| 82                      | - Energie termică  | 100,75                  | 104,60           |
| 53                      | Alte mărfuri nealimentare  | 100,17                  | 102,39           |
| <b>2086</b>             | <b>TOTAL SERVICII</b>  | <b>100,15</b>           | <b>102,44</b>    |
| 23                      | Confecționat și reparat îmbrăcăminte și încălțăminte                 | 100,28                  | 102,66           |
| 123                     | Chirie   | 100,20                  | 102,57           |
| 293                     | Apă, canal, salubritate  | 100,18                  | 103,16           |
| 158                     | Cinematografe, teatre, muzee, cheltuieli cu învățământul și turismul | 100,12                  | 102,33           |
| 21                      | Reparații auto, electronice și lucrări foto                          | 100,15                  | 102,16           |
| 149                     | Îngrijire medicală   | 100,49                  | 103,98           |
| 84                      | Igienă și cosmetică  | 100,52                  | 105,29           |
| 82                      | Transport urban  | 100,06                  | 103,97           |
| 93                      | Transport interurban (alte feluri de transport)                      | 100,35                  | 103,58           |
| 7                       | - C.F.R.   | 100,00                  | 100,00           |
| 13                      | - Rutier   | 99,95                   | 102,98           |
| 55                      | - Auto – abonamente  | 100,04                  | 103,18           |
| 3                       | - Aerian   | 109,13                  | 123,44           |
| 642                     | Poștă și telecomunicații   | 99,89                   | 100,72           |
| 4                       | - Servicii poștale   | 100,00                  | 121,54           |
| 405                     | - Telefon  | 99,82                   | 100,36           |
| 233                     | - Abonament televiziune  | 100,01                  | 100,96           |
| 152                     | Restaurante, cafenele, cantine                                       | 100,11                  | 102,98           |
| 58                      | Alte servicii cu caracter industrial                                 | 100,30                  | 103,16           |
| 208                     | Alte servicii  | 100,35                  | 102,74           |
| 52                      | - Plata cazării în unități hoteliere                                 | 100,02                  | 102,05           |

ROMANIA  
JUDETUL BUZAU  
MUNICIPIUL RAMNICU SARAT  
CONSILIUL LOCAL  
**Comisia pentru activitati economico-financiare si agricultura**

### **Raport de avizare**

Comisia pentru activitati economico-financiare si agricultura, intrunita in sedinta de lucru in data de 29.01.2019 a avizat Proiectul de hotarare privind actualizarea cu rata inflatiei de 4,6% a nivelului redeventelor/chiriilor aferente raporturilor juridice contractuale avand ca obiect concesionarea/ inchirierea terenurilor proprietate publica/privata a Municipiului Rm.Sarat, a tarifului pentru exercitarea dreptului de acces pe proprietatea publica a Municipiului Rm.Sarat, a tarifelor lunare pentru terenurile proprietatea Municipiului Rm.Sarat utilizate in vederea desfasurarii unor activitati sezoniere sau ocazionale/aferente imobilelor aflate in proprietatea Municipiului Rm.Sarat, a tarifelor aferente spatiilor cu alta destinatie decat cea de locuinta, proprietate a Municipiului Rm.Sarat, a tarifelor pentru utilizarea suprafetelor de teren din zona drumurilor judetene, precum si a pretului superficiei, pentru anul fiscal 2019, cu 5 voturi pentru.

**Comisia pentru activitati economico-financiare si agricultura,**

**Presedinte  
Consilier local Ionescu Stefan**

